Рекомендации по выбору ткани: тонкие шерстяные или полушерстяные ткани с добавлением искусственных волокон.

А также вам необходимо: клеевая прокладка; 2 крючка и 2 петли; подкладка; подплечники (мы рекомендуем для данной модели использовать подплечники – реглан для создания требуемого силуэта).

Если на лекалах двойной контур, то лекала даны с припусками на швы,

Если контур одинарный, то лекала даны без припусков на швы.

Припуски на швы: припуск по нижнему срезу изделия и нижнему срезу рукава 3. 5 см, припуск по нижнему срезу подкладки - 2см, остальные швы – 1см.

Внимание! прежде всего, распечатайте бумажные выкройки и разложите их на ширину ткани (ширина ткани может быть от 90 см до 150 см) для того, чтобы выяснить, сколько материала вам потребуется (не забудьте учесть парные и симметричные детали).

При стачивании деталей обращайте внимание на надсечки - они должны совпадать!

Раскрой:

Из основной ткани:

1. Центральная часть спинки – 2 детали

2. Боковая часть спинки – 2 детали

3. Боковая часть полочки – 2 детали

4. Центральная часть полочки – 2 детали

5. Подборт – 2 детали

6. Верхняя часть рукава – 2 детали

7. Нижняя часть рукава – 2 детали

8. Обтачка горловины спинки – 1 деталь

9. Вставка – 2 детали

Из подкладочной ткани:

1. Центральная часть полочки – 2 детали

2. Центральная часть спинки – 2 детали

3. Боковая часть спинки - 2 детали

4. Боковая часть полочки – 2 детали

5. Верхняя часть рукава – 2 детали

6. Нижняя часть рукава – 2 детали

Детали подкладки кроятся по лекалам верха, за исключением центральной части полочки

Из клеевой: подборт, обтачка горловины спинки, верхняя часть центральной части спинки с участком проймы, припуск по нижнему срезу центральной части спинки, пройма боковой части спинки, припуск по нижнему срезу боковой части спинки, пройма боковой части полочки, припуск по нижнему срезу боковой части полочки, пройма центральной части полочки, припуск по нижнему срезу нижней части рукава, припуск по нижнему срезу верхней части рукава.

Описание работы:

1. Продублировать клеевой прокладкой детали.

2. Наметить и стачать вытачки на спинке. Заутюжить вытачки к середине спинки. Стачать и разутюжить рельефные швы на спинке. Стачать и разутюжить средний срез спинки.

3. На центральной части полочки по разметке заложить и застрочить складки. Внутренние ребра 3-х верхних складок направлены к боковому шву, 3-х нижних складок – к борту. Скрепить складки у основания. Притачать вставку к центральной части полочки. Шов на закруглениях рассечь, деталь вывернуть и приутюжить. Складки не заутюживать. Стачать и разутюжить рельефные швы на полочке.

4. К срезу борта на полочке по разметке пришить крючки и петли. Подборт наложить на лицевую сторону полочки лицевой стороной вниз и обтачать вдоль линии борта. Обтачивание выполняют со стороны полочки вверх, не доходя до плечевых срезов 5см. Нижние края подбортов притачать к центральной части полочки строго по намеченной линии подгибки низа.

5. Стачать плечевые и боковые швы жакета. Разутюжить плечевые и боковые швы.

6. Притачать обтачку горловины спинки к подбортам и разутюжить плечевые швы обтачки и подборта.

7. Обтачать горловину жакета обтачкой и подбортом. Припуск шва настрочить на обтачку и подборт на расстоянии 0,2 см от шва. Вывернуть борта и обтачку горловины спинки. Приутюжить горловину и борта.

8. Стачать и разутюжить локтевой шов рукава.

9. Стачать и разутюжить передний шов рукава.

10. Втачать рукава в пройму по надсечкам. Притачать подплечники.

11. Стачать детали подкладки, оставляя отверстие в переднем шве правого рукава. Приутюжить подкладку.

12. Притачать подкладку к подбортам и обтачке горловины спинки, к низу жакета, совмещая швы подкладки со швами изделия, к низу рукава изделия. Поставить 7 закрепок по низу жакета над швами.

13. Вывернуть жакет через отверстие в рукаве. Стачать технологическое отверстие в рукаве.

© Sewist Inc, 2016

ТЕХНИЧЕСКИЙ РИСУНОК:

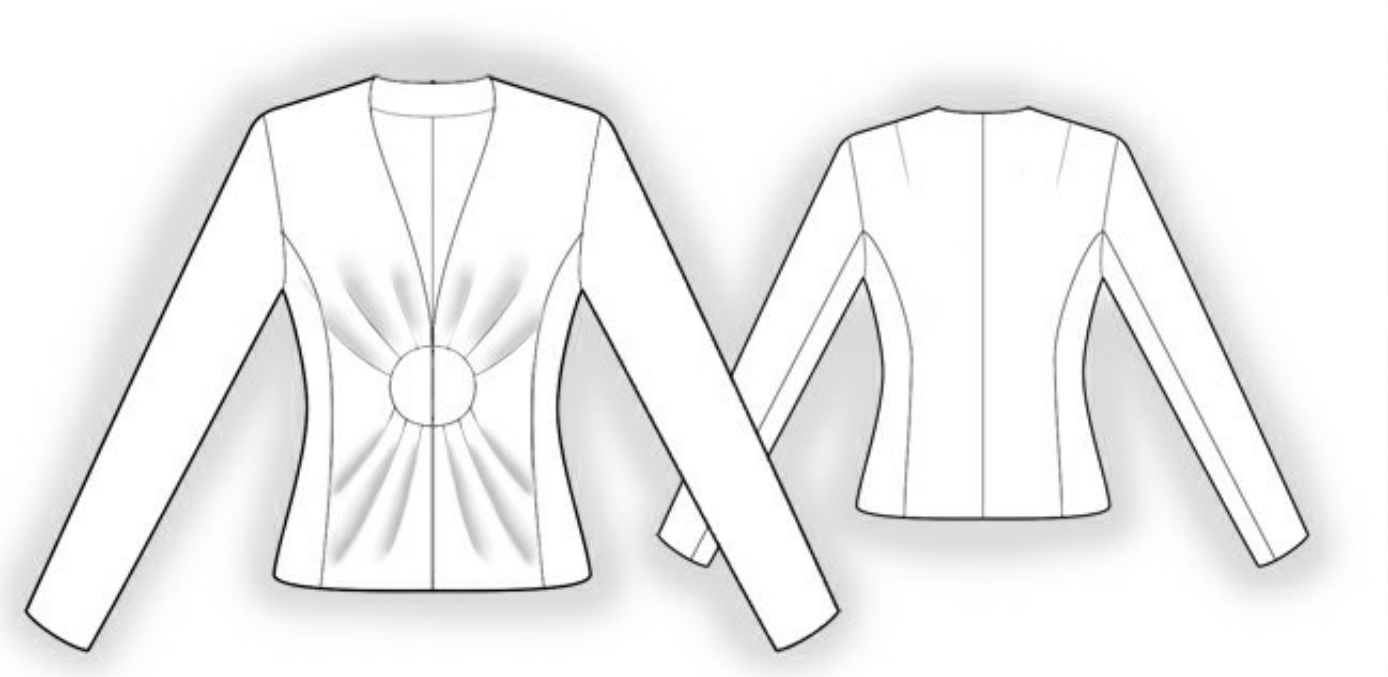

© Sewist Inc, 2016